LA VEU de la Parròquia

Mayo 2014 Nº 37 Año IV
Santa María Ontinyent

"¡Exulten, por fin, los coros de los ángeles, y por la victoria de Rey tan poderoso, que las trompetas anuncien la salvación!"
(Del Pregón Pascual)

Si, anunciemos la salvación, anunciemos la vida nueva que Cristo Jesús nos ha regalado por medio de su Pascua, de su paso de la muerte a la vida: Todo lo ha hecho nuevo. La Pascua de Cristo significa que el mundo ha sido creado de nuevo; y por eso, todos somos invitados a vivir esa vida nueva, a anunciarla y a testimoniarla. El mes de Mayo es un mes pascual por excelencia. Y así lo vamos a celebrar en la Parroquia: Con abundantes celebraciones sacramentales.

Los sacramentos son fruto de la Pascua y celebración de la misma. ***Bautizos, Confirmaciones, Primeras Comuniones, Matrimonios...*** que llenarán de alegría a toda la comunidad cristiana. Sabemos bien de donde brota nuestra alegría: de la seguridad de que Cristo ha resucitado y lo ha cambiado todo; de la seguridad de que nuestras vidas están en sus manos, y por eso nada tememos. Durante el mes de Mayo, también celebraremos el ***Mes de María***, y contemplaremos en María, nuestra Madre Inmaculada, esa plenitud de vida que Cristo nos regala, y que sólo Ella supo vivir perfectamente.

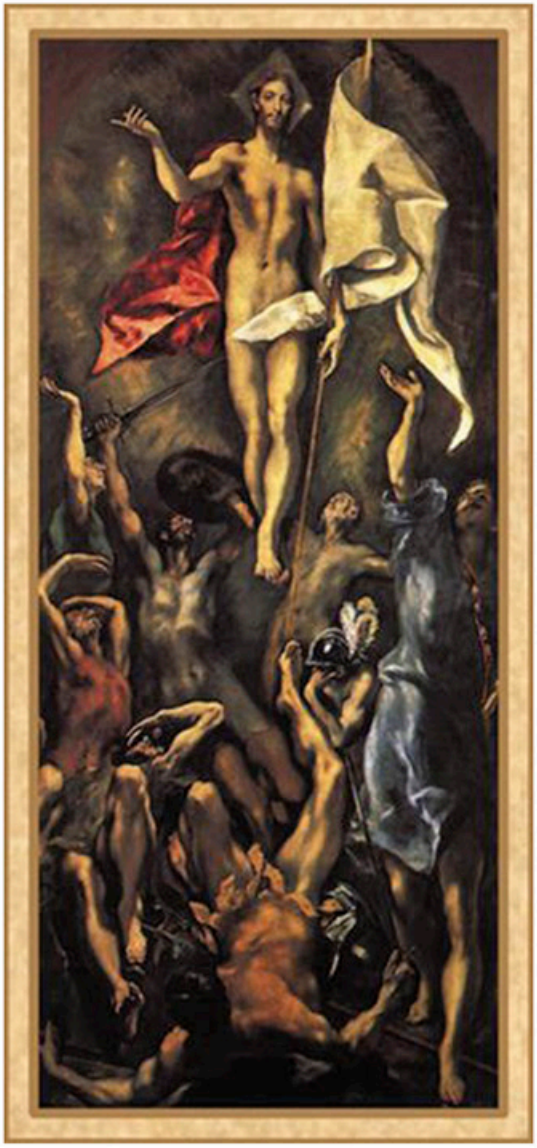

Durante el tiempo de Pascua, en la liturgia, la Palabra de Dios nos presentará las distintas apariciones de Jesús resucitado, apariciones que llenaron de alegría el corazón de todos los que fueron testigos de las mismas; y que les impulsaron a dar testimonio de Jesús. La liturgia, también nos presentará los viajes de aquél intrépido misionero que fue Pablo de Tarso; que con su entusiasmo, contagió la fe cristiana a las distintas comunidades que fue fundando por las riberas del mar Mediterráneo. También nosotros vamos a tener durante la

LOS SACRAMENTOS SON FRUTO DE LA PASCUA Y CELEBRACIÓN DE LA MISMA.

Cincuentena Pascual una experiencia intensa de encuentro con Jesús Resucitado. Os deseamos a todos que esta experiencia llene de alegría vuestro corazón y vuestra vida, y que sepamos extenderla a nuestro alrededor, para que, también nuestra ciudad, se llene de esa alegría que nos viene de Jesús Resucitado; y esa alegría nos convierta en testigos valientes y auténticos de Jesús ante los hombres, como les sucedió a Pablo y a los demás apóstoles.

¡CRISTO HA RESUCITADO, VERDADERAMENTE HA RESUCITADO, ALELUYA!

PASCUA: EL SEÑOR HA RESUCITADO

Esta fue la gozosa aclamación de apóstoles y discípulos.
Esto los reunió otra vez, después de que se dispersaran.

¡El Señor ha resucitado!

Hoy, de nuevo, es esta nuestra aclamación llena de gozo.
Hoy, de nuevo, es esto lo que fundamenta nuestra fe en Cristo, el Señor.

- **Dios Padre, resucitando a Jesús, despierta e inflama nuestra esperanza, garantizándonos que, si seguimos de veras a Cristo, nosotros también llegaremos a la vida en plenitud.**

- **Dios Padre, resucitando a Jesús, ilumina nuestra mirada y nos convence plenamente de que Jesús de Nazaret no es sólo un joven bueno, sincero, valiente, libre… sino que es realmente el Mesías prometido, el Hijo de Dios, el Señor.**

- **Dios Padre, resucitando a Jesús, nos asegura que el camino del amor sin reservas seguido por Jesús y que nos propone seguir a nosotros, a pesar de las dificultades y oscuridades, conduce a buen puerto.**

- **Dios Padre, resucitando a Jesús, nos recuerda que, aunque el sufrimiento y la muerte nos parezcan absurdos y desconcertantes, no son en absolutos inútiles y sin sentido.**

- **Dios Padre, resucitando a Jesús, nos lleva a contemplar lo que nos rodea y en especial a todas las personas, cada persona, con una mirada completamente renovada.**

Y este hecho que invade nuestro corazón de alegría, es demasiado grande para que lo celebremos durante unas horas, un día, una semana…
Lo celebramos a lo largo de los próximos *cincuenta días* hasta el domingo de *Pentecostés,* cuando la nueva creación que ahora contemplamos en flor será un árbol lleno de frutos
Y pasados estos días, seguiremos celebrando la Resurrección de Jesús, el Señor, cada domingo:
"El Día del Señor".
Durante este tiempo cantaremos centenares de veces la palabra

¡ALELUYA! ¡ALABEMOS AL SEÑOR!

¡FELIZ Y SANTA PASCUA!

Mayo: MES DE MARÍA

La Iglesia otorga este mes a María para conocerla y amarla más.

¿Qué se acostumbra hacer este mes?

Reflexionar en los principales misterios de la vida de María.
Reflexionar implica hacer un esfuerzo con la mente, la imaginación y, también, con el corazón, para profundizar en las virtudes que la Virgen vivió a lo largo de su vida.

Podemos meditar en cómo María se comportó, por ejemplo, durante:
La Anunciación.
La Visita a su prima Isabel.
El Nacimiento de Cristo.
La Presentación del Niño Jesús en el templo.
El Niño Jesús perdido y hallado en el templo.
Las Bodas de Caná.
María al pie de la cruz.

Recordar y honrar a María como Madre de todos los hombres.
María nos cuida siempre y nos ayuda en todo lo que necesitemos. Ella nos ayuda a vencer la tentación y conservar el estado de gracia y la amistad con Dios para poder llegar al Cielo. María es la Madre de la Iglesia.

Reflexionar en las principales virtudes de la Virgen María.
María era una mujer de profunda vida de oración, vivía siempre cerca de Dios.
Era una mujer humilde, es decir, sencilla; era generosa, se olvidaba de sí misma para darse a los demás; tenía gran caridad, amaba y ayudaba a todos por igual; era servicial, atendía a José y a Jesús con amor; vivía con alegría; era paciente con su familia; sabía aceptar la voluntad de Dios en su vida.

Vivir una devoción real y verdadera a María.
Se trata de que nos esforcemos por vivir como hijos suyos. Esto significa: Mirar a María como a una madre: contarle todo lo que nos pasa: lo bueno y lo malo.

Saber acudir a ella en todo momento. Demostrarle nuestro cariño: Hacer lo que ella espera de nosotros y recordarla a lo largo del día.

Confiar plenamente en ella: Todas las gracias que Jesús nos da, pasan por las manos de María, y es ella quien intercede ante su Hijo por nuestras dificultades. Imitar sus virtudes: Esta es la mejor manera de demostrarle nuestro amor.

Rezar en familia las oraciones especialmente dedicadas a María.
La Iglesia nos ofrece bellas oraciones como la del *Ángelus* (que se acostumbra a rezar a mediodía), el *Regina Caeli*, la Consagración a María *y el Rosario.* Varias oraciones Marianas

BAJO TU AMPARO

Bajo tu amparo nos acogemos,
Santa Madre de Dios;
no deseches las oraciones
que te dirigimos
en nuestras necesidades,
antes bien líbranos de todo peligro,
¡oh Virgen gloriosa y bendita!
Amén.

ACTIVIDADES PASTORALES

Días 29-30 de Marzo, Cursillos Prematrimoniales

Representación del Evangelio los Domingos de Cuaresma

Día 6 de Abril, los confirmandos realizaron la, *"Declaración de la decisión de confirmarse"*

Día 17 de Abril, Vía-Crucis

Día 11 de Abril, Fiesta del Perdón y entrega de la Cruz a los niños de 1ª Comunión

JUEVES SANTO
EL AMOR FRATERNO

VIERNES SANTO
ENTREGO SU VIDA POR AMOR

¡CRISTO HA RESUCITADO! ¡¡ALELUYA!!

AGENDA PARROQUIAL

-Sábado día 3-A las 20h. celebración del Sacramento de la Confirmación.
-Domingo día 4-A las 12. imposición de la pañoleta al Centro de Jóvenes en la Eucaristía Parroquial.
-Viernes día 9-A las 22h. en Santa María, Vigilia de Oración Interparroquial de Jóvenes.
-Domingo día 11-A las 12h. Primer Turno de Primeras Comuniones.
-Sábado día 17- A las 20h. en Santa María, Vigilia de la Adoración Nocturna.
-Domingo día 18- A las 12h. Segundo Turno de Primeras Comuniones.
Sábado día 24- A las 20h. celebración de las Bodas de Plata Matrimoniales.

MES DE MAYO

-Domingo día 25- A las 12h. Eucaristía de fin de curso del Movimiento Juvenil; a las 19'30h. en la Iglesia de las Madres Carmelitas, Profesión Simple de la Hermana Sor Mª Isabel.
-Jueves día 29- A las 18h. Eucaristía de la Fiesta de los Mayores.
-Viernes día 30- A las 20h. Eucaristía de fin de curso de la Academia Hopac.

-Durante todo el mes de Mayo, los días laborables a las 19'30h. en Santa María, se celebrará el Mes de María.